



2^{do}
INFORME
SISTEMA DIF PONCITLÁN





Mensaje de la Presidenta del Sistema DIF



DEDICADO A TODAS Y TODOS LOS DAMNIFICADOS, ASÍ COMO A LAS PERSONAS QUE PERDIERON A SUS SERES QUERIDOS EN ESTOS LAMENTABLES ACONTECIMIENTOS EN EL PASADO MES DE SEPTIEMBRE.

"EL TRABAJAR POR QUIÉN MÁS LO NECESITA ES LA MEJOR CARRERA QUE HE TENIDO EN MÍ VIDA, GRACIAS MI DIOS POR PERMITIRME ESTAR AQUI, Y ASÍ LO EXPRESO CON HECHOS QUE INICIAN DESDE EL CORAZÓN"

LA GRAN FAMILIA DIF PONCITLÁN QUÉ PARA MI, ES UN ORGULLO ENCABEZAR, HOY DAMOS CUENTAS DEL

"SEGUNDO INFORME DE BUENOS RESULTADOS "

EN PONCITLÁN SEGUIMOS AVANZANDO CON PASO FIRME Y SEGURO, GRACIAS A LA UNIÓN DE ESFUERZOS Y VOLUNTADES DE LOS TRES NIVELES DE GOBIERNO.

LIC. ENRIQUE PEÑA NIETO PRESIDENTE DE LA REPÚBLICA MEXICANA; SRA. ANGÉLICA RIVERA DE PEÑA, PRESIDENTA DEL SISTEMA DIF NACIONAL.

MAESTRO JORGE ARISTÓTELES SANDOVAL DÍAZ; GOBERNADOR DEL ESTADO DE JALISCO, PRESIDENTE DEL SISTEMA DIF ESTATAL MTRA. LORENA JASSIBE ARRIAGA DE SANDOVAL.

PRESIDENTE MUNICIPAL DE PONCITLÁN JALISCO; ING. JUAN CARLOS MONTES JOHNSTON, GRACIAS POR BRINDARNOS TODO SU APOYO Y CONFIANZA PARA LLEVAR A BIEN TODOS LOS PROGRAMAS DE ASISTENCIA SOCIAL A LOS GRUPOS MÁS VULNERABLES.

GRACIAS AL HONORABLE AYUNTAMIENTO Y PATRONATO DE PONCITLÁN, POR SU APOYO INCONDICIONAL, PUES ES DE BIEN SABER, QUE ES UN COMPROMISO ADQUIRIDO EN EQUIPO. GRACIAS A NUESTRAS FAMILIAS POR PERMITIRNOS CUMPLIR A GRAN CABALIDAD ÉSTE PROYECTO QUE ES COMPARTIDO.

RESALTAR Y AGRADECER LOS LOGROS OBTENIDOS EN ESTE SEGUNDO AÑO, HAN SIDO UNA CONSTANTE EN NUMEROSOS APOYOS ENVIADOS POR PARTE DE LA PRESIDENCIA DEL SISTEMA DIF JALISCO, A TRAVÉS DE SU DIRECTORA, MTRA. CONSUELO DEL ROSARIO GONZÁLEZ JIMÉNEZ, Y BIEN CANALIZADOS POR PARTE DE TODO EL PERSONAL QUE COLABORAN EN ESA NOBLE INSTITUCIÓN.

ASÍ TAMBIÉN AGRADECER A LAS DIFERENTES SECRETARÍAS DEL ESTADO, QUIENES HAN ACUDIDO A NUESTRO LLAMADO CUANDO SE LES A REQUERIDO DE ALGUN APOYO.

AGRADECER A LOS PATROCINADORES, EMPRESAS, COMERCIOS, PERSONAS, ORGANIZACIONES Y VOLUNTARIADO DEL DIF JALISCO, A LA FUNDACIÓN CAMBIANDO JALISCO, Y A TODO SU PERSONAL, GRACIAS PORQUÉ HAN ENCONTRADO EN NOSOTROS, UN CAMINO PARA COMPARTIR CON LOS PONCITLENSES QUE MÁS LO NECESITAN.

UN AGRADECIMIENTO Y RECONOCIMIENTO PERSONAL, COMO PRESIDENTE HONORARIA UNA Y MIL VECES GRACIAS POR EL ARDUO ESFUERZO QUE IMPRIMEN DÍA A DÍA EL PERSONAL DEL DIF MUNICIPAL DE PONCITLÁN POR SU TRABAJO Y COMPROMISO, EN ESPECIAL A LA DIRECTORA IRMA VELÁZQUEZ DÍAZ, QUE CON ELLA SON LAS Y LOS QUE HAN GARANTIZADO QUE SE LOGRE DISMINUIR LA VULNERABILIDAD DE CADA NIÑA, NIÑO, ADOLESCENTE, ADULTO MAYOR HOMBRE Y MUJER QUE VIVE EN CONDICIÓN DE DESVENTAJA O HA PASADO POR MOMENTOS DE DIFICULTAD.

Juntos de la Mano

A ROSARIO SÁNCHEZ PONCE POR SER Y ESTAR SIEMPRE PARA TODOS APOYARNOS EN ELLA.
AL VOLUNTARIO MÁS VOLUNTARIO QUE EXISTE SR. VICTOR MANUEL DE LA TORRE, GRACIAS POR TODO
LO QUE HA VENIDO ENSEÑÁNDO A TRAVÉS DE SU PROFESIONALISMO.
JUNTOS HEMOS BUSCADO LAS MEJORES OPCIONES PARA APOYAR A LAS FAMILIAS PONCITLENSES, QUE
ASÍ LO REQUIEREN.

A CADA UNA Y UNO DE USTEDES MI AGRADECIMIENTO INFINITO.
TAMBIÉN AGRADEZCO Y COMPROMETO AL VOLUNTARIADO DE DIF PONCITLÁN A DOBLAR ESFUERZOS
EN BENEFICIO DE LA POBLACIÓN.

POR ESTE SEGUNDO AÑO SE HAN CUMPLIDO CON LOS OBJETIVOS. Y SEGUIREMOS AVANZANDO SIN
TEMOR AL TRABAJO.

"POR EL BIENESTAR DE CADA FAMILIA PONCITLENSE".

Luz Darina Aranda Enriquez

PRESIDENTE DE DIF PONCITLÁN

Juntos de la Mano



- Apoyar con asesoría Jurídica a cargo del abogado en turno del departamento a los usuarios de la comunidad de Poncitlán, así como foráneos que la soliciten.
- Darles una orientación de su problema, cuáles son sus beneficios, ventajas así como sus derechos, al igual que los derechos que perdería oh sus desventajas en caso de tenerlas.
- Hacerles saber a los usuarios, cuales el proceso legal que les corresponde, y caso de que la institución DIF lo pueda resolver, hacerlo saber de la misma forma.
- Realizar Convenios, siempre y cuando las partes así lo deseen, y así hacerlos llegar a un estado de conformidad tanto con la contra parte, así como con la institución.



ACTIVIDADES REALIZADA

En los archivos de esta oficina obran de este año 170 expedientes de asesorías mismos que a continuación se describen:

GENERO: Femenino 114 Masculino 56

De igual manera dentro de los **29 Expedientes** de asesorías, se procedió a realizar las siguientes actividades:

- ACTAS CONCILIATORIAS.- 32
- CITATORIOS.- 67
- DIVORCIOS ADMINISTRATIVOS.- 03
- TESTIMONIALES REGISTRO EXTEMPORANEO.- 15
- ASUNTOS TURNADOS A PREVENCION SOCIAL.- 03
- ASUNTOS TURNADOS AL REGISTRO CIVIL.- 02
- ASUNTOS TURNADOS A PROCURADURIA SOCIAL.- 25
- ASESORIAS BRINDADAS POR DIVERSAS CUESTIONES LEGALES.- 87

Departamento de Alimentaria

DESAYUNOS ESCOLARES



Proporcionar a las familias que menos tiene de todo el Municipio de Poncitlán y con la finalidad es evitar la desnutrición severa en las comunidades mas vulnerables y la integración de alimento con el apoyo del DIF Jalisco en conjunto con DIF Poncitlán y el Departamento de Alimentaria.



PROGRAMA	BENEFICIADOS	PLANTEL	LOCALIDAD
DESAYUNOS ESCOALRES	30	CAM MIGUEL HIDALGO Y COSTILLA	PONCITLAN
DESAYUNOS ESCOALRES	80	AMADO NERVO	PONCITLAN
DESAYUNOS ESCOALRES	40	BENITO JUAREZ	PONCITLAN
DESAYUNOS ESCOALRES	50	RUBEN DARIO	MEZCALA
DESAYUNOS ESCOALRES	110	21 DE MARZO	SAN PEDRO
DESAYUNOS ESCOALRES	84	FRANCISCO VILLA	SAN PEDRO
DESAYUNOS ESCOALRES	90	LUIS MENDES GARIBAY	SAN PEDRO
DESAYUNOS ESCOALRES	20	JOSE CLEMENTE OROZCO	PONCITLAN
DESAYUNOS ESCOALRES	70	RAMON CORONA	PONCITLAN
DESAYUNOS ESCOALRES	95	RAMON CORONA	PONCITLAN
DESAYUNOS ESCOALRES	95	ADOLFO LOPEZ MATEOS	AGUACALIENTE
DESAYUNOS ESCOALRES	147	EMILIANO ZAPATA	AGUACALIENTE
DESAYUNOS ESCOALRES	40	EMILIANO ZAPATA	AGUACALIENTE
DESAYUNOS ESCOALRES	80	NIÑOS HEROES	AGUACALIENTE
DESAYUNOS ESCOALRES	55	JOAQUIN FERNANDEZ DE LIZARDI	TLACHICHILCO
DESAYUNOS ESCOALRES	30	MARIANO AZUELA	TLACHICHILCO
DESAYUNOS ESCOALRES	25	12 DE OCTUBRE	CASA BLANCA
DESAYUNOS ESCOALRES	70	EDUACION Y TRABAJO	CASA BLANCA
DESAYUNOS ESCOALRES	50	CUALIHTEMOC	CUESTA MEZCALA
DESAYUNOS ESCOALRES	80	DAVID GALLO LOZANO	CUESTA MEZCALA
DESAYUNOS ESCOALRES	55	JEAN PIAGET	CUITZEO
DESAYUNOS ESCOALRES	100	NIÑOS HEROES	CUITZEO
DESAYUNOS ESCOALRES	65	NIÑOS HEROES	CUITZEO
DESAYUNOS ESCOALRES	115	SOR JUANA INES DE LA CRUZ	CUITZEO
DESAYUNOS ESCOALRES	20	FORTINO JAIME IBARRA	STA. M. DELA JOYA
DESAYUNOS ESCOALRES	90	ESCUELA SECUNDARIO N°70	MEZCALA
DESAYUNOS ESCOALRES	50	MARIA MONTESSORI	MEZCALA
DESAYUNOS ESCOALRES	110	MARIANO MATAMOROS	MEZCALA
DESAYUNOS ESCOALRES	130	VIRREY ANTONIO DE MENDOZA	MEZCALA
DESAYUNOS ESCOALRES	40	BENITO JUAREZ	OJO DE AGUA
DESAYUNOS ESCOALRES	10	PATRIA	OJO DE AGUA
DESAYUNOS ESCOALRES	35	FRANCISCO I MADERO	LA PILA CHICA
DESAYUNOS ESCOALRES	14	NICOLAS BRAVO	LA PILA CHICA
DESAYUNOS ESCOALRES	60	MARIA MONTESSORI	SAN JACINTO
DESAYUNOS ESCOALRES	45	ADOLFO LOPEZ MATEOS	SAN JUAN TECOMATLAN
DESAYUNOS ESCOALRES	75	CENOBIO I ENCISO	SAN JUAN TECOMATLAN
DESAYUNOS ESCOALRES	90	FRAY ANTONIO ALCALDE	SAN LUIS DE AGUA C.
DESAYUNOS ESCOALRES	50	MARIANO MATAMOROS	SAN MIGUEL ZAPOTITLAN
DESAYUNOS ESCOALRES	70	RICARDO FLORES MAGON	SAN PEDRO
DESAYUNOS ESCOALRES	91	VALENTIN GOMEZ FARIAS	SAN PEDRO
DESAYUNOS ESCOALRES	95	VICENTE GUERRERO	SAN PEDRO
DESAYUNOS ESCOALRES	30	20 DE NOV	SAN SEBASTIAN
DESAYUNOS ESCOALRES	15	SAN SEBASTIAN	SAN SEBASTIAN
DESAYUNOS ESCOALRES	40	GUILLERMO PRIETO	SANTA CRUZ EL GRANDE
DESAYUNOS ESCOALRES	105	SOR JUANA INES DE LA CRUZ	SANTA CRUZ EL GRANDE
DESAYUNOS ESCOALRES	70	JUSTO SIERRA	LA ZAPOTERA
DESAYUNOS ESCOALRES	50	MANUEL M. PONCE	LA ZAPOTERA
DESAYUNOS ESCOALRES	99	EMILIANO ZAPATA	CHALPICOTE
TOTAL		3160	

PROGRAMA	BENEFICIADOS	LOCALIDAD
PAAD	81	PONCITLÁN
PAAD	88	AGUA CALIENTE
PAAD	28	TLACHICHILCO DEL CARMEN
PAAD	26	CASA BLANCA
PAAD	34	CUESTA DE MEZCALA
PAAD	98	CUITZEO
PAAD	5	ESTANCIA DE SAN NICOLAS
PAAD	2	EL GUSANO
PAAD	2	SANTA MARIA DE LA JOYA
PAAD	61	MEZCALA
PAAD	33	OJO DE AGUA
PAAD	7	SAN JOSE DE LA PILA CHICA
PAAD	25	SAN JACINTO
PAAD	12	SAN JOSE DE ORNELAS
PAAD	59	SAN JUAN TECOMATLÁN
PAAD	27	SAN LUIS DE AGUA CALIENTE
PAAD	32	SAN MIGUEL ZAPOTITLÁN
PAAD	83	SAN PEDRO ITZICÁN
PAAD	9	SAN SEBASTIAN
PAAD	21	SANTA CRUZ EL GRANDE
PAAD	3	EL ZAPOTE
PAAD	34	LA ZAPOTERA
PAAD	63	CHALPICOTE
PAAD	1	LA LADRILLERA
PAAD	3	EL ROMEREÑO (INFONAVIT)
TOTAL DE BENEFICIADOS	837	

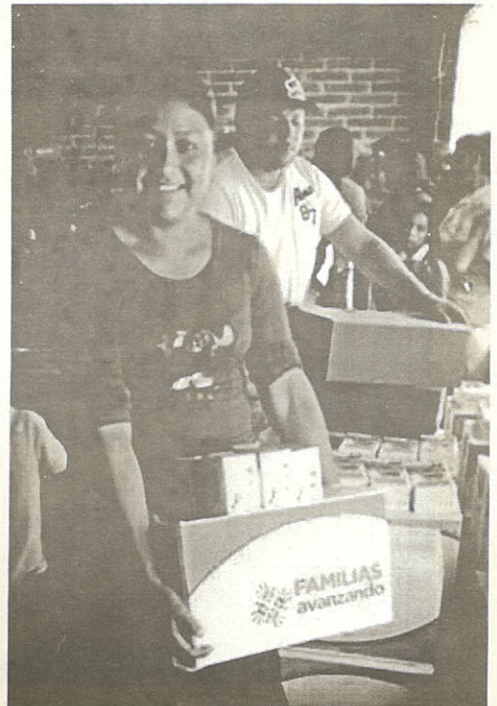

CONTENIDO DE LA PAQUETE QUE SE ENTREGA EN EL PROGRAMA:

- ACEITE DE CANOLA500ML. 1 BOTELLA
- ARROZ BLANCO1 KG. 1 PAQUETE
- ATUN EN AGUA ENLATADO.....100G. 1 PIEZA
- AVENA EN HOJUELAS.....1KG. 1 PAQUETE
- CEREALES DE TRIGO INTEGRAL.....250G. 1 PAQUETE
- FRIJOL1KG. 1 PAQUETE
- FRIJOL500G. 1 PAQUETE
- HARINA DE MAIZ NIXTAMALIZADO..1KG. 1 PAQUETE
- LENTEJA CHICA.....250G. 1 PAQUETE
- PASTA CON FIBRA PARA SOPA.....200G. 1 PAQUETE
- LECHE1 LTR.1 PIEZA

Departamento de Alimentaria

PROALIMNE



PROGRAMA	BENEFICIADOS	LOCALIDAD
PROALIMNE	41	PONCITLÁN
PROALIMNE	42	AGUA CALIENTE
PROALIMNE	9	TLACHICHILCO DEL CARMEN
PROALIMNE	8	CASA BLANCA
PROALIMNE	27	CUESTA DE MEZCALA
PROALIMNE	51	CUITZEO
PROALIMNE	1	ESTANCIA DE SAN NICOLAS
PROALIMNE	2	EL GUSANO
PROALIMNE	4	SANTA MARIA DE LA JOYA
PROALIMNE	37	MEZCALA
PROALIMNE	8	OJO DE AGUA
PROALIMNE	4	SAN JOSE DE LA PILA CHICA
PROALIMNE	14	SAN JACINTO
PROALIMNE	2	SAN JOSE DE ORNELAS
PROALIMNE	16	SAN JUAN TECOMATLÁN
PROALIMNE	12	SAN LUIS DE AGUA CALIENTE
PROALIMNE	36	SAN MIGUEL ZAPOTITLÁN
PROALIMNE	42	SAN PEDRO ITZICÁN
PROALIMNE	11	SAN SEBASTIAN
PROALIMNE	35	SANTA CRUZ EL GRANDE
PROALIMNE	7	EL ZAPOTE
PROALIMNE	48	LA ZAPOTERA
PROALIMNE	28	CHALPICOTE
PROALIMNE	15	EL ROMEREÑO (INFONAVIT)
BENEFICIARIOS	500	

CONTENIDO DE LA PAQUETE QUE SE ENTREGA EN EL PROGRAMA:

ACEITE DE CANOLA	500ML. 1 BOTELLA
ARROZ BLANCO	1 KG. 1 PAQUETE
ATUN EN AGUA ENLATADO.....	100G. 1 PIEZA
AVENA EN HOJUELAS.....	1KG. 1 PAQUETE
CEREALES DE TRIGO INTEGRAL.....	250G. 1 PAQUETE
FRIJOL	1KG. 1 PAQUETE
FRIJOL	500G. 1 PAQUETE
HARINA DE MAIZ NIXTAMALIZADO..	1KG. 1 PAQUETE
LENTEJA CHICA.....	250G. 1 PAQUETE
PASTA CON FIBRA PARA SOPA.....	200G. 1 PAQUETE
LECHE	1 LTR.

Juntos de la Mano

Alimentaria

5



APOYOS OTORGADOS	TOTAL
ADOPCION	1
TRASLADOS DE AMBULANCIA	5
ANDADERAS	4
APARATOS AAUDITIVOS EN GESTION	9
APOYOS ECONOMICOS	16
BASE DE CAMA Y COLCHON EN GESTION	6
BOLETOS DE NUEVO INGRESO	71
CALZADO	16
CANALIZACIONES	3
CATRE, COBIJAS	5
CONSULTAS MEDICAS	9
CONSTANCIAS	9
COTIZACION DE ESTUDIOS	8
DERIVACIONES	10
DESCUENTO UBR	38
DESCUENTO PSICOLOGIA	29
MEDICAMENTOS	7
PRESTAMO DE MULETAS	2
ORIENTACION/ ASESORIA	8
PAÑALES	66
SILLAS DE RUEDAS POR PARTE DIF JALISCO	9
SILLAS DE RUEDAS POR PARTE IJAS EN GESTION	5
APOYO DE SILLA DE RUEDAS DE PCI	2
VALORACION MEDICAS	11
GESTION DE ANDADERAS POR EL IJAS	7
SILLAS DE RUEDAS IJAS ENTREGADAS	10
BOLETOS ENTREGADOS	1453
TOTAL DE APOYOS OTORGADOS	1819

El trabajo social profesional surge como una respuesta a las necesidades humanas, atacando directamente a las causas que originan los problemas sociales y se convierte en una solución válida y posible para el bienestar de la sociedad.

Siempre las necesidades básicas de un individuo o una familia serán nuestra prioridad en resolver y apoyar aún más cuando estamos hablando de personas con alta vulnerabilidad.

El sistema para el desarrollo integral de la familia (DIF) municipal de Poncitlán Jalisco, en el departamento de trabajo social tiene como objetivo primordial atender a la población en general, pero en especial a la población más vulnerable, las cuales presentan problemáticas de índole social como económicas que inciden en el pleno desarrollo de la familia, dándole un trato digno y humano.

Dentro de los servicios y apoyos que el departamento de Trabajo Social otorgó en el periodo comprendido de octubre 2015 a la fecha se encuentran clasificados los siguientes:

PREVERP

El objetivo es impulsar el desarrollo integral de los menores y adolescentes en situación de riesgo y vulnerabilidad, por lo que fomentamos la integración familiar, propiciando la participación y corresponsabilidad para promover habilidades para la vida y entorno social, manteniéndolos informados de los riesgos que existen actualmente como son las adicciones, embarazo a temprana edad, el suicidio entre otros.

Se otorgaron 14 becas de apoyo escolar, para ex alumnos de educación básica, esto para su reingreso a la educación, con un valor de 5,000.00 y valor total de \$ 70,000.00.

TRABAJO INFANTIL

En busca de combatir el trabajo urbano-marginal, por medio del programa trabajo infantil, buscamos su erradicación por lo que al igual que con la problemática de PREVERP, se trabaja en todo el municipio brindando apoyo para buscar su erradicación.

Mediante este programa fuimos beneficiados con un total de 42 becas de apoyo escolar con un valor de \$3,500.00 cada una y un valor total de \$ 147,000.00, un incremento de 9 becas en comparación con el ciclo 2016-2017.

MENOR DIFUSOR

Buscando la difusión de los derechos de la niñez por medio de la labor de Red Nacional de Difusores infantiles, esta labor tiene el enfoque de la participación activa en la construcción de una sociedad que fortalezca a la familia, por lo que nuestra representante municipal participo en el concurso para elegir el menor difusor de la región, además de esta participación tuvo intervenciones a nivel primaria y secundaria en relación a los derechos y responsabilidades de la niñez mexicana.

Se realizo una campaña conmemorando el Día Internacional en contra del uso y tráfico de Drogas en la plaza principal y en la localidad de San Pedro Itzicán.

Se elabora plan de intervención que apuesta por la disminución del trabajo infantil, considerando como prioridad las escuelas.

Se participó en Escuela Comunitaria Activa para Padres de Familia (ECAPAF) con temática de sexualidad, enfermedades de transmisión sexual, consumo de sustancias, con padres de la localidad de Mezcala de la Asunción y de DIF Poncitlán, con una participación de aproximadamente 80 personas.

Se participo en la competencia Regional de ECAPAF en el municipio de Atotonilco el Alto, con grupos de ECAPAF de Ojo de Agua, San Juan Tecamatlán y Tlachichilco con un total de 15 padres de familia.

Se realizaron cursos de verano para atender a los menores del municipio, contando con una presencia de 40 menores durante las tres semanas de duración del curso

Se realizo un viaje a Ixtapa Guerrero donde participaron menores de todo el Municipio, buscando la participación de ellos en talleres que los benefician, donde asistieron niños y niñas, agradecemos el donativo de la empresa Loma Alta para hacer posible este traslado.

Tambien se le da la Bienvenida a la nueva integrante a Karen Edith Sedano Hernández.



Unidad de Atención a la Violencia Intrafamiliar

UAVI

2^{do}
INFORME
SISTEMA DIF PONCITLÁN



Es un lugar especializado donde se brinda atención a las problemáticas particulares de violencia intrafamiliar, mediante el apoyo, atención, orientación y derivación en el aspecto legal, psicológico y de trabajo social.

La atención personalizada que reciben los receptores y generadores de violencia intrafamiliar, es profesional, libre de mitos y prejuicios, y bajo una perspectiva de género; generando así un ambiente de respeto y confianza para las personas.



El 08 de **Marzo** se realizó el Evento en Conmemoración al "Día Internacional de la Mujer", en la Plaza Principal en donde se le proporcionó a las asistentes información de calidad sobre los siguientes aspectos: Nutrición, Psicología, Derecho, Medicina Alternativa, y Lactancia Materna, así como la presentación del tema Mujer en el ámbito Laboral por la Mtra. Rosa María Castellero Manzano, y de Rosalba Covarrubias Díaz presentando el Proyecto para la Mujer "INVERPLAN".

TABLA DE CONCENTRADO DE CASOS ATENDIDOS EN LA UNIDAD DE ATENCION A LA VIOLENCIA INTRAFAMILIAR (UAVI) PONCITLÁN

FECHA	TOTAL DE PERSONAS ATENDIDAS	MUJERES	HOMBRES	NIÑAS	NIÑOS	ADOLESCENTES	INGRESOS	ASESORIA Y U ORIENTACION	VISITAS DOMICILIARIAS
OCTUBRE 2016	32	3					3	24	3
NOVIEMBRE 2016	40	4					4	29	4
DICIEMBRE 2016	14	2					2	12	2
ENERO 2017	28	2		1			3	20	4
FEBRERO 2017	35	3					3	27	3
MARZO 2017	25	1	1				2	22	1
ABRIL 2017	42	3		1			4	28	7
MAYO 2017	35	3					3	29	2
JUNIO 2017	52	2		1	1		4	47	10
JULIO 2017	58	4					4	48	9
AGOSTO 2017	47	7		1			8	33	4
SEPTIEMBRE 2017	29	2					2	26	3



UAVI
PONCITLÁN



Unidad de Atención a la Violencia Intrafamiliar

UAVI

2^{do}
INFORME
SISTEMA DIF PONCITLÁN

¿Cuál es nuestro objetivo?

El objetivo de los servicios que ofrece cada UAVI, es lograr una recuperación integral de las personas que voluntariamente busquen nuestro apoyo. Que logren expresar sus problemáticas y adquirir herramientas que les faciliten alternativas para relacionarse de manera no violenta, fortalezcan su autoestima, y sobre todo, los hagan tomar conciencia de sus derechos para que puedan defenderlos y accedan así a una vida más plena y digna, inspirada en el buen trato de sus relaciones.



Consecuentemente el día 15 de Agosto concluye el trabajo de Remodelación gracias al Recurso económico por \$ 48,000.00 aportado por parte de CEPAVI en el Departamento de Psicología para dar apertura al Área de Psicodiagnóstico e Intervención Infantil.

TABLA DE CONCENTRADO REFERENTE AL TRABAJO DE PREVENCIÓN
 CON PERIODO DEL MES DE NOVIEMBRE 2016 A SEPTIEMBRE DEL 2017

FECHA	TEMA	LUGAR	BENEFICIARIOS
Noviembre 2016	<ul style="list-style-type: none"> • Conmemoración al "Día Internacional de la Eliminación de la Violencia contra la Mujer" • Ponencia por parte de Noemí Brand Autora Best Seller del libro "Vuela Alto: Naciste para más que solo existir". "No más violencia hacia las mujeres". 	• Preparatoria CBTIS201	• 145
		• Centro de Desarrollo Comunitario Cuitzeo.	• 80
Febrero 2017	<ul style="list-style-type: none"> • Violencia, tipos de Violencia, Adicciones, Derechos y Obligaciones de Niñas, Niños y Adolescentes. 	• Escuela Secundaria Foránea No. 70 José Santa Ana de la Cruz Ágata en la Estancia de Cuitzeo.	• 270
Junio 2017	<ul style="list-style-type: none"> • Violencia hacia docentes, Violencia en Redes Sociales y Prevención del Suicidio. 	• Telesecundaria Manuel Fernández de Castro en la Comunidad de San Miguel	• 319
Julio 2017	<ul style="list-style-type: none"> • Violencia en el Noviazgo y de Embarazo en Adolescentes. • Erradicación de creencias que imposibilitan vivir una vida libre de violencia basada en equidad de género. 	• Secundaria Esteban Baca Calderón de la localidad de San Pedro Itzicán	• 122
Septiembre 2017	<ul style="list-style-type: none"> • Primer "Jornada de Sensibilización y Concientización para Prevenir y Atender el Suicidio" Organizada por Sistema DIF Ponciltán, UAVI en coordinación con Servicios Médicos Municipales, mediante una conferencia dirigida a Jefes y Directores del H. Ayuntamiento de Ponciltán, Directivos y Docentes de los 4 niveles educativos así como para Personal del Área de Seguridad Pública y Bomberos, misma impartida por la Psicóloga Adscrita a Casa de Salud de Agua Caliente Nancy Gómez Lozano, el Psicólogo Mtro. Hugo Mauricio Olveda González Actualmente Coordinador de UAVI Jamay y la Dra. Julieta Karenina Urbina Sandoval Médico Municipal 	• Centro Cultural Metropolitano de Ponciltán, Jalisco.	• 80

Unidad de Básica de Rehabilitación

UBR

2^{do}
INFORME
SISTEMA DIF PONCITLÁN

La Unidad Básica de Rehabilitación es un área integrada dentro del sistema DIF en la cual se atienden a las personas de cualquier edad y situación socioeconómica que requieran atención dentro del área de terapia física, estimulación temprana, terapia ocupacional, consulta especializada, entre otras.

A lo largo de este año 2016-2017 los resultados de los informes UBR nos arrojan que se han otorgado un total de 1762 terapias físicas, impartidas a 487 personas. Dentro de cada sesión de fisioterapia se pueden incluir tres modalidades (mecanoterapia, electroterapia e hidroterapia) y cada paciente puede recibir su terapia incluyendo cualquiera de estas modalidades, e inclusive todas ellas en una misma sesión.

En este sistema se consideran como parte de electroterapia la electroestimulación, el ultrasonido terapéutico y la parafina. Haciendo un conteo final podemos ver que la electroterapia fue la modalidad con más número de aplicaciones utilizadas, generando un total de 2882. Seguido de este se encuentra la mecanoterapia, (en la que se incluye la masoterapia también) que se ubica tan sólo un poco por debajo de la electroestimulación y generó un total de 2867 aplicaciones. Al final del conteo se encuentra la hidroterapia (en la que se considera la termoterapia y crioterapia) sumando 2172 aplicaciones.

Por otro lado cabe mencionar que este año tenemos 2 nuevas integrantes Ana Kareem Cannobbio Romero y Ana Laura Robledo Mariscal.



Juntos de la Mano

UBR

13

Por otro lado es importante rescatar que la causa de atención más recurrente en este año ha sido la lumbalgia, con un 22% de recurrencia, presentándose también muy habitualmente como lumbociatalgia (afección en la que además se desencadena dolor en el recorrido de las ramificaciones del nervio ciático).

En segundo lugar están los síndromes dolorosos, con un 16% de recurrencia, y dentro de los cuales podemos encontrar, por ejemplo, el síndrome doloroso regional complejo, síndrome del túnel carpiano, síndrome de "hombro congelado", etc.

El tercer lugar lo toma la parálisis facial, con un 13% de la totalidad, dentro de la cual se incluye la parálisis de Bell.

Además, a consulta con la especialista en medicina física y rehabilitación acudieron un total de 144 personas, de las cuales 72 personas han sido dadas de alta por mejoría y otras 11 se dieron de baja debido a inasistencia.

Es importante mencionar la importancia de no dejar trunco un protocolo de rehabilitación, pues patologías sencillas, que incluso podrían categorizarse como prevenibles, pueden volverse un problema realmente significativo mermando notablemente la calidad de vida de las personas.

De manera breve este ha sido el resumen de las actividades realizadas a partir del mes de agosto de 2016 a agosto de 2017.



Dentro del municipio y en coordinación con DIF Jalisco contamos con 6 grupos de desarrollo comunitario, de los cuales 4 son asesorados por la promotora Social Margarita Vera Hernández y los otros 2 grupos son atendidos por Jesús Eugenia Verduzco y Francisco Ramos Santiago (facilitadora de regios 4 y coordinador de región 4 y 12 respectivamente), a la su vez se cuenta con su propios diagnósticos comunitarios y programas de trabajo que son elaborados por los mismo grupos de desarrollo comunitario durante las reuniones de capacitación comunitaria en los cuales se trata de detectar las problemáticas de la comunidad y la forma en la que se puede resolver o disminuir dicha problemática.

LOCALIDAD	ATENDIDOS POR:	CANTIDAD
LA ZAPOTERA	PROMOTORA MARGARITA VERA	18 FAMILIAS
CHALPICOTE	PROMOTORA MARGARITA VERA	18 FAMILIAS
SAN PEDRO ITZICÁN	PROMOTORA MARGARITA VERA	32 FAMILIAS
LA CUESTA DE MEZCALA	PROMOTORA MARGARITA VERA	18 FAMILIAS
AGUA CALIENTE	FRANCISCO Y JESÚS EUGENIA	22 FAMILIAS
SANTA MARÍA DE LA JOYA	FRANCISCO Y JESÚS EUGENIA	13 FAMILIAS

En estos grupos se cuenta con:

3 FARMACIAS VIVIENTES
4 HUERTOS GRUPALES
30 HUERTOS FAMILIARES
15 CAMAS DE LOMBRICULTURA
3 GRANJAS DE PERMACULTURA
2 PROCESOS DE TRANSFORMACIÓN DE PLANTAS EN MEDICAMENTOS ALTERNATIVOS

Cabe mencionar que a nivel nacional somos considerados primer lugar en procesos de desarrollo comunitario en las comunidades de San Pedro Itzicán y La Cuesta de Mezcala.

En lo correspondiente a cultura se cuenta con los siguientes talleres de habilidades.

ELABORACIÓN DE PINATAS
BORDADO
CONSERVAS DE FRUTAS
GALLETAS DE NUEZ
PASTEL DE VAINILLA
ELABORACIÓN DE JARABE DE LOS 3 Magueyes
ELABORACIÓN DE ELIXIR DE LA VIDA
ELABORACIÓN DE SHAMPOO
ELABORACIÓN DE POMADAS
ELABORACIÓN DE TINTURAS.

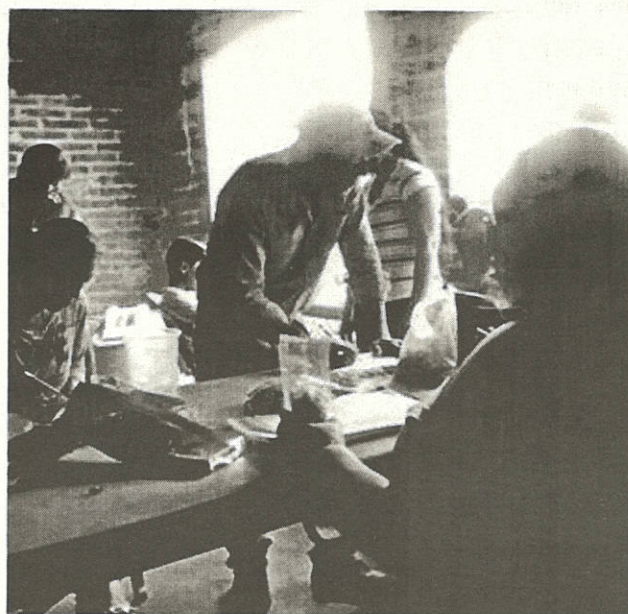

Contamos con 4 kits de huertos grupales los cuales consisten en lombriz, aspersor de 4 litros, tambos para hacer abono orgánico y caldos minerales.

Agencia de la Procuraduría de Protección de Niñas, Niños y Adolescentes

CASOS ATENDIDOS: 193.



En la Agencia de la Procuraduría de protección de niñas, niños y adolescentes, cuyo objetivo es la protección y restitución integral de los derechos de las niñas, niños y adolescentes del Municipio; durante el periodo comprendido de agosto del 2016 a septiembre del 2017, se atendieron los casos que a continuación se detallan.

MATERIA	ACCIÓN (ES)	RESULTADO (S)
PENAL: 17 casos	2.- Formulación y presentaciones de denuncias por delitos cometidos en contra de menores de edad ante la Fiscalía (M.P.)	4.- Protección de Medidas de protección a menores (víctimas) por la Agencia del Ministerio Público.
	1.- Acompañamiento de menor de edad (víctima de Delito) ante el Jefe de Control en la Sala de Juicios Orales en desahogo de audiencia	Desahogo de audiencia y celebración de convenio para reparación del daño a favor de la víctima, de acuerdo a lo establecido en el artículo 147 del Código de Procedimiento Civil de Coahuila de Zaragoza.
	12.- Asuntos atendidos ante la Fiscalía (M.P.)	1.- ACOMPAÑAMIENTO (Asistencia Jurídica de menor de edad víctima de delito) en comparecencia y declaración ante Agencia del M.P. 3.- APOYOS INTEGRALES A menores de edad víctimas del delito a solicitud de la Fiscalía. 4.- Acompañamientos ante M.P. Apoyo integral a solicitud del M.P. y traslado y acompañamiento ante el Instituto Jalisco de Ciencias Forenses de Coahuila de menores de edad víctimas del delito
FAMILIAR Y PENAL: 11 casos	7.- Derivados a la Fiscalía (Ministerio Público) por presentación de denuncia.	Instauración de proceso judicial (penal) por la debida persecución y sanción del delito.
	4.- Derivados a la Unidad de Atención a la Violencia Intrafamiliar (UA VI DIF Poncitlán).	Atención y seguimiento integral de caso.
FAMILIAR: 165 casos	38.- Intervenciones a solicitud de Jueces Civiles	22.- vistas contestadas sobre juicios con menores involucrados. 11.- Audiencias de escucha desahogadas de menores (Comparecencia). 5.- Vistas de trámites y/o juicios y audiencias de escucha de menores (Comparecencia).
	7.- Intervenciones a solicitud de diversas Instituciones y Autoridades	2.- A solicitud de la Procuraduría de Protección de Niños, Niños y Adolescentes del Estado. 3.- A solicitud de la Agencia de la Procuraduría de Protección de Niños, Niños y Adolescentes Municipales. 1.- A solicitud de UA VI (S) DIF Municipales. 1.- A solicitud del Registro Civil Local
	120.- Intervenciones a solicitud de usuarios	28.- Convenios entre las partes involucradas. 8.- Actas de comparecencias (Testimonios) para tramitación de diversos Procesos y/o trámites administrativos. 5.- Reducciones de oficio y/o promociones por diversas Autoridades. 68.- Asesorías y derivaciones a diversas Instituciones y/o Autoridades para tramitación de Procedimientos Judiciales y/o seguimiento de trámites legales: Procuraduría social. • Registro Civil. • Tribunal De Justicia Alternativa. • Psicología (Principalmente). 11.- Asesorías legales.

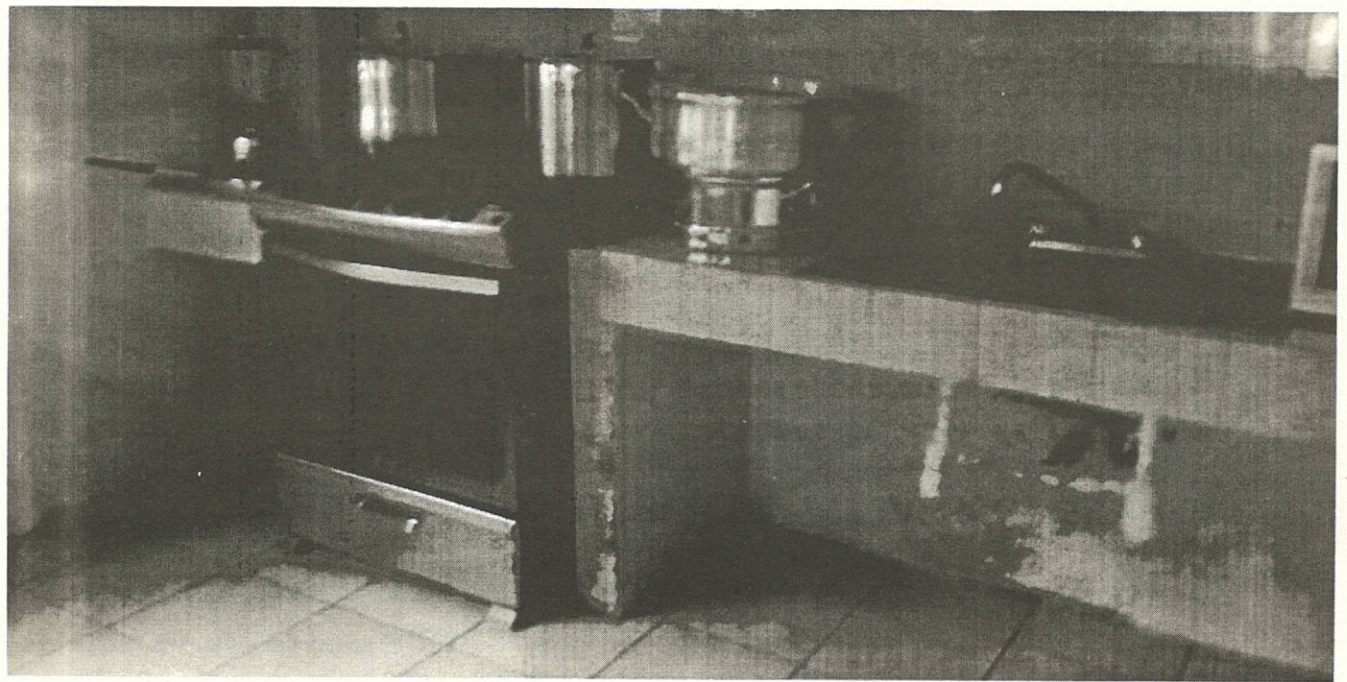

18 Comedores Comunitarios

Juntos de la Mano

Comedores Comunitarios



Esta modalidad consiste en rehabilitar, construir y/o equipar espacios alimentarios de las localidades que se encuentren preferentemente dentro de la cobertura de la Cruzada Nacional Sin Hambre. Estos espacios deben tener características para ser elegidos: contar con un espacio físico para la construcción del espacio alimentario, o con uno deteriorado y/o sin uso para la rehabilitación (ejemplo Centros de Desarrollo y Capacitación CDC), y cuente con el área suficiente para realizar actividades de comedor, talleres productivos y huertos comunitarios, ubicado en zonas identificadas con vulnerabilidad social con una población de 50 beneficiarios a atender.

Poncitlán a la fecha cuenta con 3 comedores comunitarios, de los cuales se comienza la administración en Octubre de 2015 solo con 2 los correspondientes a la localidad de Mezcala y Cabecera Municipal (Centro Día) con los que en el lapso de 5 meses se recibe recurso para su funcionamiento de parte de DIF JALISCO, posteriormente se recibe el apoyo por parte de CEDIS, Cabe mencionar que no se pide a ninguno(a) de los asistentes cuota de recuperación.

COMEDORES COMUNITARIOS SEP. 2016 – DIC. 2017				
COMEDOR	BENEFICIARIOS	DIAS HÁBILES DE SEP. 2016 A SEP. 2017	RACIONES PORDIA	TOTAL DE RACIONES.
MEZCALA	52	250	1	13000
CENTRO DIA	54	250	1	13500

En este 2017 se gestiona un nuevo comedor comunitario en la localidad de Chalpicote mismo que beneficia a 200 personas de las comunidades de Chalpicote y Agua Caliente, comenzando labores en el mes de septiembre del 2017 dando un total de 8000 raciones a la fecha.



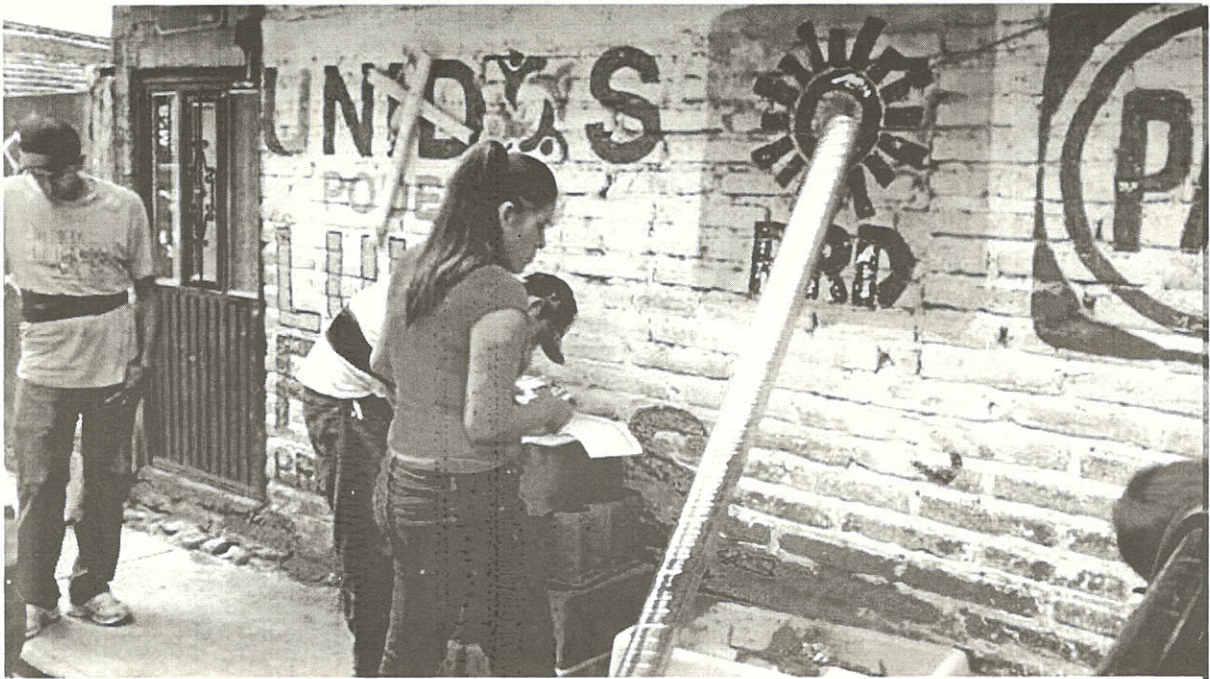

Estufas Ecológicas



COMUNIDADES BENEFICIADAS.	
AGUA CALIENTE	107
CASABLANCA	18
CHALPICOTE	33
COLONIA LA GRANJENA	6
COLONIA PATRIA	1
CUESTA DE MEZCALA	34
CUITZEO (LA ESTANCIA)	28
EL GUSANO (EL MEZQUITE)	8
EL HUAJE	1
EL ZAPOTE	12
ESTANCIA DE SNA NICOLAS	1
GRANJA DE SAN MIGUEL	1
LA PEÑA	89
LA ZAPOTERA	28
MEZCALA	249
OJO DE AGUA	15
PONCITLAN	162
SAN JACINTO	14
SAN JOSE DE LAS PILAS	28
SAN JOSE ORNELAS	6
SAN JUAN TECOMATLÁN	98
SAN LUIS DEL AGUA CALIENTE	49
SAN MIGUEL ZAPOTITLÁN	37
SAN PEDRO ITZICAN	111
SAN SEBASTIÁN	19
SANTA CRUZ EL GRANDE	127
SANTA MARIA DE LA JOYA	27
TLACHICHILCO DEL CARMEN	6
TOTAL	1315

La estufa ecológica o estufa ahorradora de leña, es un producto dedicado a la gente de bajos recursos que les permite cocinar ahorrando en la compra de combustible (gas lp, energía eléctrica), en la adquisición de leña y así consecuentemente ayudar al cuidado del medio ambiente, además permite evitar problemas de salud con su práctica chimenea al exterior. La funcionalidad de esta estufa consiste en no dejar salir el calor hacia los costados. De esta manera se reduce hasta en un 60% el consumo de leña.

En nuestro municipio se benefició con a 1,315 familias con estufa ecológica, las cuales se repartieron en 2 entregas.



ESTUFAS ECOLOGICAS	
1 era entrega	555
2 da entrega	760
TOTAL	1315

La entrega de despensa ENI (ENTREGA DE NUTRICIÓN INFANTIL) dentro de nuestro municipio logro el beneficiar a 945 niños empadronados entre 1 año cumplido hasta 5, durante 6 meses. La Familia DIF PONCITLÁN realizo entregas y trabajos por las tardes, va y fines de semanas, el costo de la logística de DIF JALISCO para la llegada del apoyo al municipio corrió a cargo del Ing. Juan Carlos Montes Johnston.



Es el órgano interno del Sistema DIF Poncitlán, cuyo objetivo es la atención al público en materia de acceso a la información pública y protección de datos personales en posesión de este sujeto obligado.

ACTIVIDAD	RESULTADO
Se recibieron 31 Solicitudes de Información Pública	Debido seguimiento y remisión de contestación a los solicitantes en tiempo y forma.
Se elaboraron los documentos del Organismo, requeridos por la ley de Transparencia y seguimiento de procedimiento de revisión y aprobación de los mismos, así como su debida publicación.	<ul style="list-style-type: none"> • Reglamento interno de la Unidad de Transparencia e Información Pública del Sistema para el Desarrollo Integral de la familia del H. Ayuntamiento de Poncitlán, Jalisco. • Reglamento Interno de trabajo del Sistema para el Desarrollo Integral de la Familia del H. Ayuntamiento de Poncitlán, Jalisco • Reglamento Interno del Sistema para el Desarrollo Integral de la Familia del H. Ayuntamiento de Poncitlán, Jalisco. • Organigrama del Sistema para el Desarrollo Integral de la Familia del H. Ayuntamiento de Poncitlán, Jalisco. • Manual de Organización y Funciones del Sistema para el Desarrollo Integral de la Familia del H. Ayuntamiento de Poncitlán, Jalisco. • Manual de Servicios del Sistema para el Desarrollo Integral de la Familia del H. Ayuntamiento de Poncitlán, Jalisco.
Se organizó y Actualizó de la información generada y poseída por el organismo.	Publicación de la información debidamente organizada y actualizada en la página WEB y Plataforma Nacional de Transparencia.
Se acudió a 4 capacitaciones en materia de Transparencia convocadas por el ITEI.	CAPACITACIÓN EN LOS SIGUIENTES RUBROS: Administración y uso de La Plataforma Nacional de Transparencia. Administración y uso del portal INFOMEX. Modificación de formatos de la Plataforma Nacional de Transparencia. Nuevos formatos de la Plataforma Nacional de Transparencia.

Estos comedores están enfocados en contribuir a mejorar las condiciones de vida de los adultos mayores y grupos prioritarios, por medio de una alimentación adecuada para su bienestar. No se pide ninguna cuota de recuperación.

CENTROS DE CONVIVENCIA Y ALIMENTACIÓN PARA ADULTOS MAYORES Y GRUPOS PRIORITARIOS SEP. 2016 - SEP. 2017				
COMEDOR	BENEFICIARIOS 2017	DIAS HÁBILES	RACIONES	TOTAL DE RACIONES.
CASA BLANCA	61	250	2	30500
SAN MIGUEL	58	250	2	29000
CENTRO DIA	76	250	2	38000
TOTAL DE BENEFICIARIOS	195		TOTAL GLOBAL DE RACIONES COMEDOR ASISTENCIAL	97500



*Centros de Convivencia y Alimentación
para Adultos Mayores y Grupos Prioritarios*

2^{do}
INFORME
SISTEMA DIF PONCITLÁN



Juntos de la Mano

Centro de Convivencia 25

Tenemos el compromiso de brindar asistencia a los adultos mayores del municipio, por lo que Centro Día Poanzitlan se encarga de integrar a los adultos mayores del municipio a cursos y talleres encaminados a beneficiarlos por lo que se brindan que se brindan sin costo para los beneficiarios;

Talleres de psicología grupal (45 sesiones), Taller de Derechos legales (23 sesiones), Taller de nutrición (24 sesiones), Clases de música (80 horas), Clases de Teatro (48 sesiones), Clases de baile , Activación física, Taller de Huertos, Valoración médica, Manualidades y Pláticas informativas prevención de violencia y maltrato, auto cuidados, etc.

Se puso a disposición y uso de los adultos mayores que asisten a Centro Día un vehiculo de DIF para que sean trasladados a estas instalaciones.

Durante este periodo se ha credencializado en INAPAM a un total de 306 personas adultas mayores de todo el municipio, quienes desde el momento de su credencialización cuentan con descuentos en servicios como parte de los convenios que presenta este Instituto.

Por parte del sistema DIF nos interesamos en mantener capacitado al personal que atiende las áreas de atención al adulto mayor por lo que se acude a la capacitación de Activación Física para Adultos Mayores que organizo el IJAM

El Grupo Lindo Atardecer participo en eventos públicos en representación del Municipio de Poncitlán como lo son:

- Expo picón 2017
- Feria del elote Atequiza 2017
- Fiestas Patronales barrio El Santuario 2016
- Festejo del día de la madre en la localidad de Casa Blanca
- Desfiles conmemorativos del festejo del día de la Independencia de los años 12016 y 2017
- Desfile conmemorativo del festejo del día de la Revolución Mexicana 2016

Eventos, Actividades Realizadas y Colaboraciones.

EVENTOS DIA DEL NIÑO Y DE LA MADRE

Se realizaron eventos para festejar el día del niño y de la madre en las localidades del municipio y cabecera Municipal, en los que se invirtió un total de \$136,500.00 los cuales ofrecieron regalos de calidad a los participantes, tanto niños como madres, además de la rifa de colchones y tarimas para las personas que así lo necesitan siempre con previa visita domiciliaria de trabajo social para corroborar que de verdad sea necesaria, en cada evento se ofreció fruta picada a los asistentes, rifas, show de payaso, agua fresca, churros, paletas de hielo, juegos mecánicos, elotes, actividades psicomotrices y de habilidades, en el festejo del día de la madre se les ofreció agua fresca, fruta picada, tacos dorados, además de ambientación por parte de poncigym, escuela de Música Ecos Patria y Grupo de Adultos Mayores " Lindo atardecer".

Durante los festejos del día del niño nos vimos beneficiados por parte de DIF Jalisco para poder trasladar a los niños de las escuelas de las localidades de San Luis del Agua Caliente, San Miguel Zapotitlán y gracias al donativo por parte del Sr. Ramón Holguín, se logró el traslado de los niños de la localidad de La Estancia de San Nicolás con boletos de cortesía para el Zoológico de Guadalajara y Selva Mágica con un total de 250 niños y niñas beneficiados.

A su vez se apoyó a los niños del Preescolar de la Localidad de Agua caliente con Boletos y transporte para que realizaran una visita al Zoológico de Guadalajara, con la asistencia de 90 personas entre menores y padres de familia que iban al cuidado de ellos.



Realizamos como cada año la posada navideña para el Municipio, donde contamos con la apertura del evento con el desfile navideños que recorrió las calles del municipio, y culminó en la plaza principal donde inicio el espectáculo a cargo de PonciGym, una función de payaso y la presencia de El Osito Montes, en este evento se ofrecieron agua fresca, chocolate caliente y picones a todos los asistentes, así como regalos a cada uno de ellos, disfrutando de un momento agradable en familia y rescatando tradiciones de la temporada.

POSADA Y DESFILE NAVIDEÑO

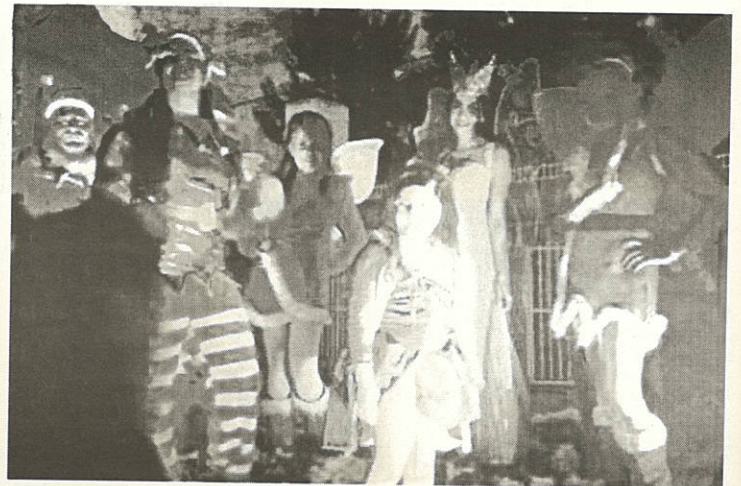

Eventos, Actividades Realizadas y Colaboraciones. TROMPO MÁGICO

2^{do}
INFORME
SISTEMA DIF PONCITLÁN

Durante este año se logró llevar a varios grupos de niños a Trompo Mágico, donde juegan y aprenden al participar en actividades y dinámicas que facilitan esta interacción;



1.- Se trasladó a un total de 100 personas entre menores de edad y personal responsable a Trompo Mágico para celebrar la Posada Navideña del Voluntariado de DIF Jalisco, donde participaron niños de la localidad de San Pedro Itzicán, La peña de San Pedro, la Colonia Libertad del Municipio y alumnos del CAM 25, donde pasaron un rato agradable disfrutando las actividades que promueve este Museo y se les dieron regalos.

2.- Se trasladó a los grupos de estudiantes de 6 grado de la Primaria Valentín Gómez Farías de San Pedro Itzicán a el Museo Interactivo, donde disfrutaron en compañía de sus profesores, la atención por parte de esta Institución, esto como incentivo para que continuaran sus estudios.





Se gestionó ante el DIF Jalisco la donación de material perteneciente al CAIC, que desde 2009 se creó, pero que por mala edificación nunca se trabajó y que durante todo ese periodo de tiempo permaneció sin uso, donación que se logró con éxito y que gracias a la misma se estableció que el material que conformaba este inventario se implementara para el establecimiento de una cocina menutre en el preescolar de la Colonia Patria, José Clemente Orozco, en el cual el alumnado del mismo se ve beneficiado y que como se establece seguirá en funcionamiento para el beneficio de los niños y niñas.

Además con parte de ese mismo mobiliario se apoyó a la escuela Valentín Gómez Farías de San Pedro Itzican para habilitar un espacio adecuado para la lectura de los niños, aperturandose así la Biblioteca "Luz Darina Aranda" en esta primaria.

Eventos, Actividades Realizadas y Colaboraciones.

INTERVENCIONES CON EL H. AYUNTAMIENTO



Se brindó el apoyo a la Secretaria de Salud a través del H. Ayuntamiento con las intervenciones del Programa "Médico de Barrio" el cual cubrió las localidades de La Zapotera, Santa María de la Joya, Chalpicote, Agua Caliente y San Pedro Itzican donde se les brindo alimentos y agua a los doctores participantes en la misma con un total de 150 Doctores.

A continuación se reanudo el apoyo con este mismo programa en la Localidad de Mezcala de la Asunción, apoyando a un total de 25 Doctores durante la jornada de trabajo

Se apoyó al Ayuntamiento en los traslados de niños con deficiencia visual para su valoración y adaptación de lentes por parte de la Secretaria de Educación, así como el traslado de personas de las diferentes localidades a Secretarías del Estado para diversos trámites.

Se apoyó al CBTis 201 para el traslado de sus prototipos de Ciencia hacia el Municipio de Lagos de Moreno donde Representarian al Municipio de Poncitlán en la competencia de DGeti, esto sin ningún costo para la institución Educativa.



ROSCA DE REYES, VOLUNTARIADO DIF JALISCO Y SITEUR

Durante el festejo del día de Reyes recibimos la visita de personal del Voluntariado de DIF Jalisco y de SITEUR, quienes apoyaron nuestro evento de la partida de Rosca de Reyes con la donación de Ropa Abrigadora y Juguetes para los menores, este evento se realizó en la plaza principal y contamos con la visita de todas las localidades del municipio, con un aproximado de participación de más de 500 menores, quienes pasaron un agradable rato en compañía de su familia y donde se les ofreció Rosca de Reyes, Chocolate caliente, Juguetes, Juegos y Prendas para la temporada. Con el donativo que resto de este evento se logró visitar las localidades de la Ladrillera de Santa Cruz, La Pila, La Estancia de San Nicolás, San Luis de Agua Caliente, Santa María de la Joya, El Gusano y el Zapote.

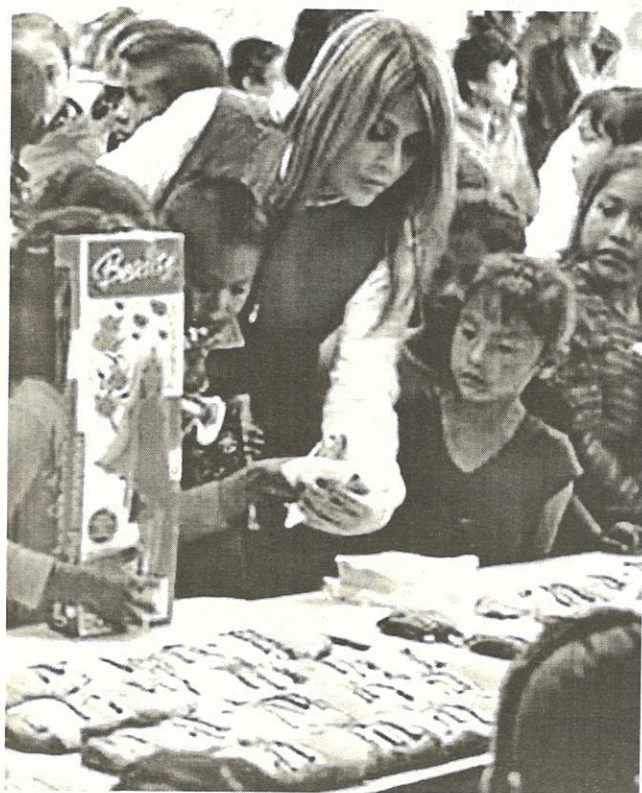

Eventos, Actividades Realizadas y Colaboraciones.

DIA DE MUERTOS

El equipo DIF Poncitlán participó en la tradición de realizar altares de muerto en la plaza principal, en el cual se entregó un reconociendo por dicha participación a mantener las tradiciones de México.

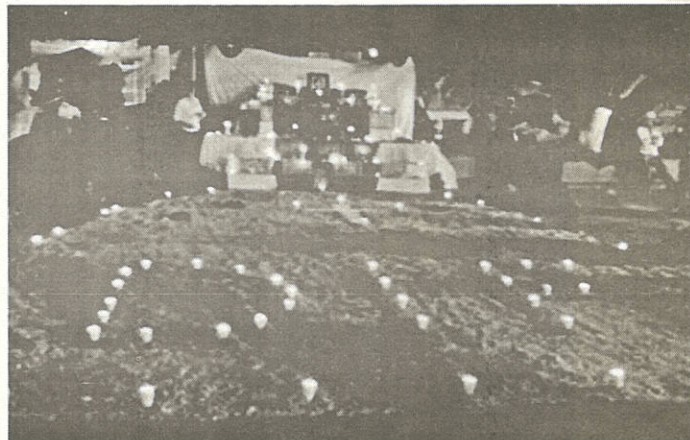

ADULTOS MAYORES

Durante el mes de Octubre fuimos sede de la “Jornada Regional Deportiva y Cultural para el Bienestar del Adulto Mayor 2016”, evento que se realizó en la unidad Deportiva No 1 y que contó con la presencia de los Municipios de la Región Ciénega, así como con Autoridades de DIF Jalisco y Municipio, quienes dieron inicio con este encuentro, con una asistencia de aproximadamente 500 adultos mayores y obteniendo como resultado;

Poesía Grupal 1er lugar
Baile Folclórico 2do lugar
Atletismo 100 mts planos 1er lugar
Atletismo 200 mts planos 1er lugar



Motivo por el cual tuvimos participación en la “**JORNADA ESTATAL DEPORTIVA Y CULTURAL PARA EL BIENESTAR DEL ADULTO MAYOR 2016**” que se realizó en Guadalajara y se obtuvo el 1er lugar en Atletismo de 200 metros planos.



Eventos, Actividades Realizadas y Colaboraciones.

2^{do}
INFORME
SISTEMA DIF PONCITLÁN

CERTAMEN REINA MUNICIPAL DE ADULTOS MAYORES PONCITLÁN 2017

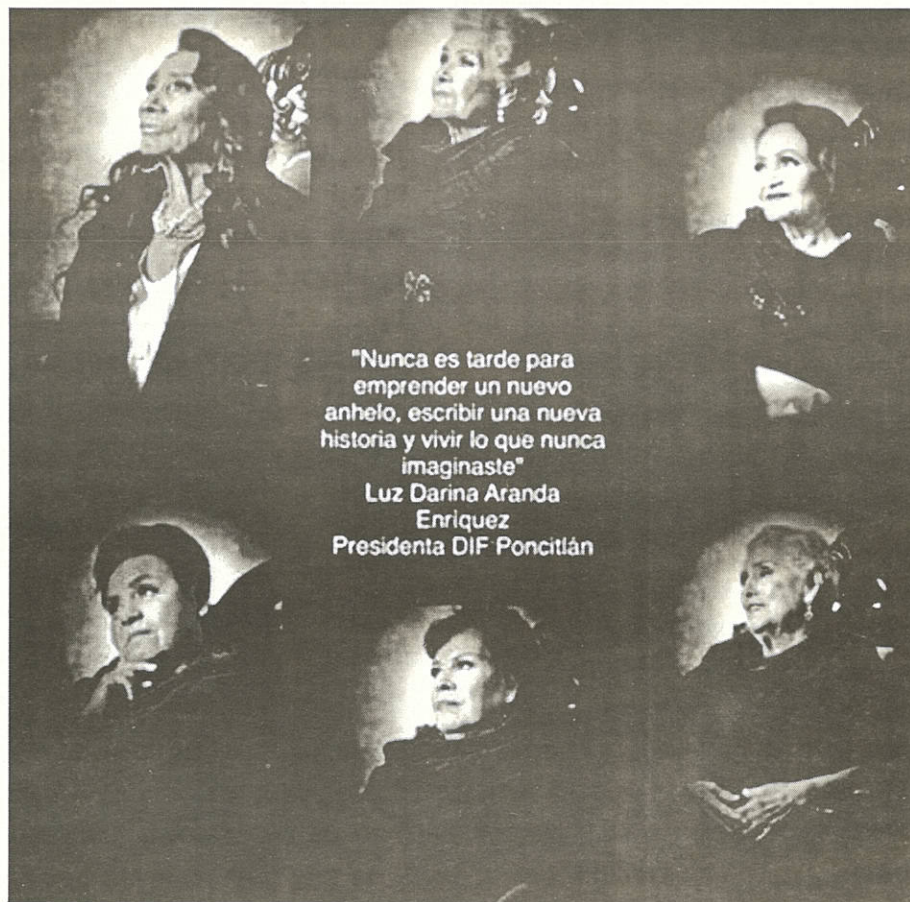

Se convocó a todas las delegaciones y agencias del Municipio para la participación en este certamen, respondiendo a la misma las localidades de San Juan Tecamatlán, San Jacinto, Poncitlán, Casa Blanca y San Miguel Zapotitlán, en dicho evento se tuvo la asistencia de aproximadamente 250 personas y se realizó en el Centro Cultural Metropolitano, siendo la ganadora la Sra. Justa Serrano Figueroa de la localidad de San Jacinto.

La misma participó en la competencia Regional que se llevó a cabo en el Municipio de La Barca, donde asistieron 45 personas del Municipio a Apoyar a la Reina Municipal.



Eventos, Actividades Realizadas y Colaboraciones.

COCINA MENUTRE AGUA CALIENTE

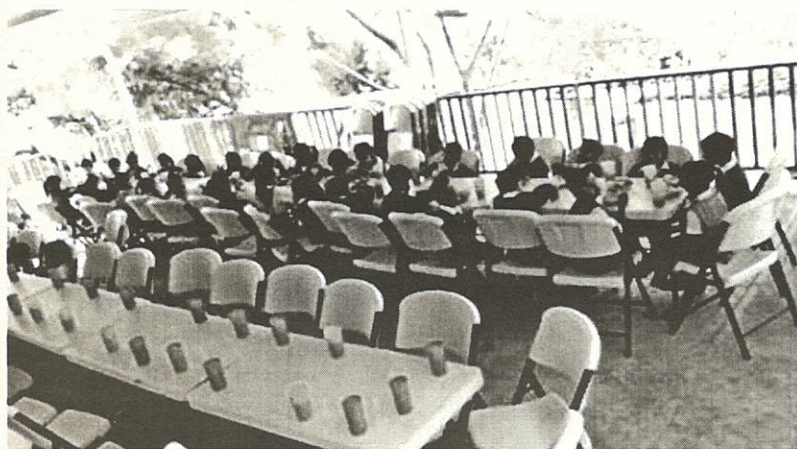
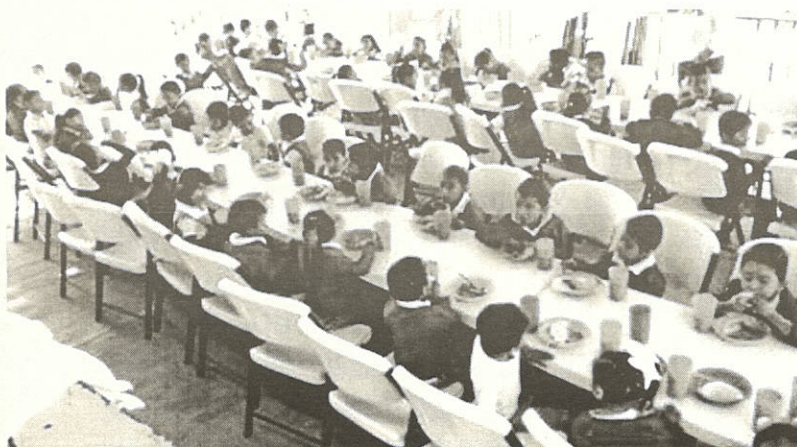

Debido a las necesidades que presenta la población de Agua Caliente y enfocándonos en las necesidades que presentan los niños de edades de entre 3 y 6 años, participamos con el Preescolar de esta localidad en coordinación con el Ayuntamiento para la apertura de una Cocina Menutre, para que se puedan elaborar desayunos de calidad para los niños, por lo que se gestionó ante DIF Jalisco el equipamiento de la misma y con el H. Ayuntamiento el que se construyera un salón adecuado para la instalación de la misma. En esta Cocina se implementa un programa en coordinación con el Ayuntamiento y el Dr. Felipe Lozano para controlar el estado de salud de los menores beneficiados, por lo que a su vez se cubren gastos de los productos alimenticios para los menores.

ACTIVIDADES MES DEL ADULTO MAYOR Y MES DE
CONCIENTIZACIÓN DEL ABUSO Y MALTRATO A LA VEJEZ

Se realizan actividades para la concientización de los adultos mayores del Municipio, se aperturaron las actividades con un recorrido del grupo de adultos mayores de Centro Día en el centro del Municipio, donde invitaron a la población a unirse a esta actividad que beneficiará a las familias Poncitlences, además de colocarles moños de color morado que indica la campaña de concientización, continuaron los festejos durante el mes del adulto mayor con actividades que buscan la integración de las familias Poncitlences a favor de los adultos mayores como lo fue un evento cultural en la plaza principal donde se tuvo la presencia de los grupos de adultos mayores de Centro Día, San Miguel Zapotitlán y Casa Blanca, donde se busca fomentar la participación y unión familiar, se realizó una exposición de fotografías familiares en el Centro Cultural Metropolitano, donde se presentaron fotografías de los adultos mayores del grupo de Centro Día, agregando fotografías de su infancia, y su familia, las diferentes etapas de la vida. Realizamos el Primer Foro Intergeneracional de cine, donde se sigue con el plan de concientizar contra el maltrato además de buscar la integración de los adultos mayores en el ámbito de la familia.



Eventos, Actividades Realizadas y Colaboraciones.

IJAM (INSTITUTO JALISCIENTE DEL ADULTO MAYOR) FERIA DEL OCTOGENARIO

Se gestionó con el IJAM el traer al municipio de Poncitlán, los beneficios del Programa "Feria del Octogenario" en el cual se tuvo la participación de adultos mayores de todo el Municipio, apoyados siempre por sus Delegados y Agentes Municipales, además de contar con el apoyo del H. Ayuntamiento, se atendió un total de más de 1,400 adultos mayores, mediante los servicios de DICONSA, Seguro Popular, INAPAM, Desarrollo Social, CONDUSEF, INEJAD, Secretaria de Salud, brindando a este sector de la población atención Integral, además se les brindó desayuno y aguas frescas, y para conclusión del evento se le ofreció comida a todos los asistentes al mismo, durante este evento se integró el Programa de Historias de Vida de DIF Poncitlán, donde buscamos reconocer la labor social que hicieron y continúan haciendo, siempre buscando el beneficio de la población.



*Eventos, Actividades Realizadas
y Colaboraciones.*

IJAM (INSTITUTO JALISCIENSE DEL ADULTO MAYOR)
FERIA DEL OCTOGENARIO



Eventos, Actividades Realizadas y Colaboraciones.

2^{do}
INFORME
SISTEMA DIF PONCITLÁN

ADULTO MAYOR DISTINGUIDO

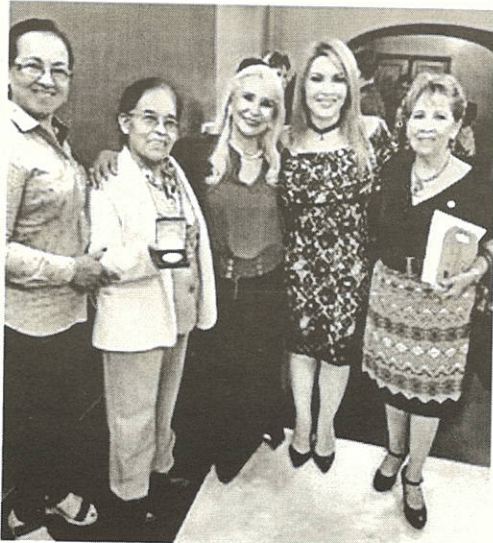

Se participó de manera activa en la selección del adulto mayor Distinguido que representaría al Municipio de Poncitlán, por lo que en base a las acciones realizadas en durante su juventud se eligió a la Mtra. Piedad Hernández, de la localidad de San Miguel Zapotitlán, a quien se le hizo entrega de una medalla como reconocimiento a su ardua labor, esto en el Evento del Adulto Mayor Distinguido Jalisco 2017, que se llevó a cabo en el teatro Degollado.

SEGUNDO GRAN BAILE DE LAS PERSONAS ADULTAS MAYORES DE JALISCO

Como parte de los festejos que realiza el IJAM para celebrar el mes del Adulto Mayor se realizó el Segundo Gran Baile de las personas Adultas Mayores en las instalaciones del CODE Jalisco, a donde acudieron los adultos mayores de Poncitlán, para participar en este festejo, siempre fomentando la convivencia de los diferentes grupos de adultos de las localidades de Poncitlán, contando con la participación de 25 adultos mayores de las localidades de Casa Blanca, San Miguel Zapotitlán y Poncitlán.



SERVICIO NACIONAL DEL EMPLEO

Durante este periodo, se busca el beneficio de las familias de nuestro Municipio, por lo que con Apoyo del Servicio Nacional del Empleo se implementaron los cursos del Programa Bécate en las localidades de:

- San Pedro Itzican
- Ojo de agua
- El zapote
- Casa Blanca

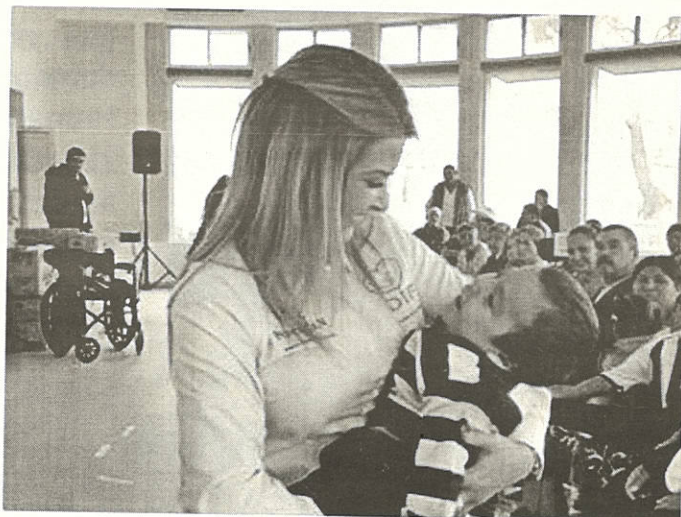

Beneficiando a un total de 74 familias quienes ahora tienen la capacitación adecuada para poder crear una fuente de empleo en sus hogares mejorando la economía familiar y con una inversión de \$ 82,518.16, los cuales se utilizaron en la compra de materiales y pago de Instructores, el pago de las becarias corrió por parte de la Oficina del Servicio Nacional del Empleo.



Servicio Nacional del Empleo y Bécate

2^{do}
INFORME
SISTEMA DIF PONCITLÁN

FOMENTO AL EMPLEO

Continuamos con el compromiso de apoyar a las personas que así lo requieran, por lo que mediante este Programa apoyamos a emprendedores que cuentan con el conocimiento pero que buscan la manera de poder Establecer su negocio, por lo que este año se lograron otorgar apoyos correspondientes a;

- Equipo para una Panadería (Poncitlán).
- Carro de hot dogs (San Miguel Zapotitlán).

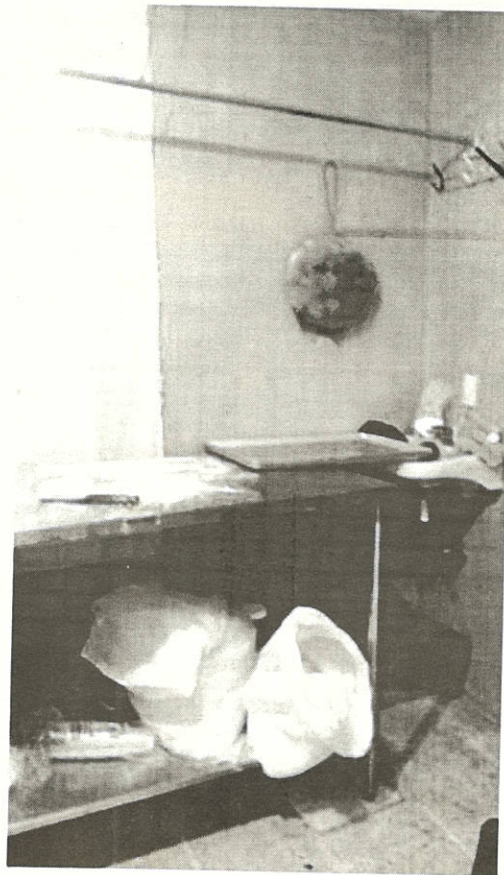
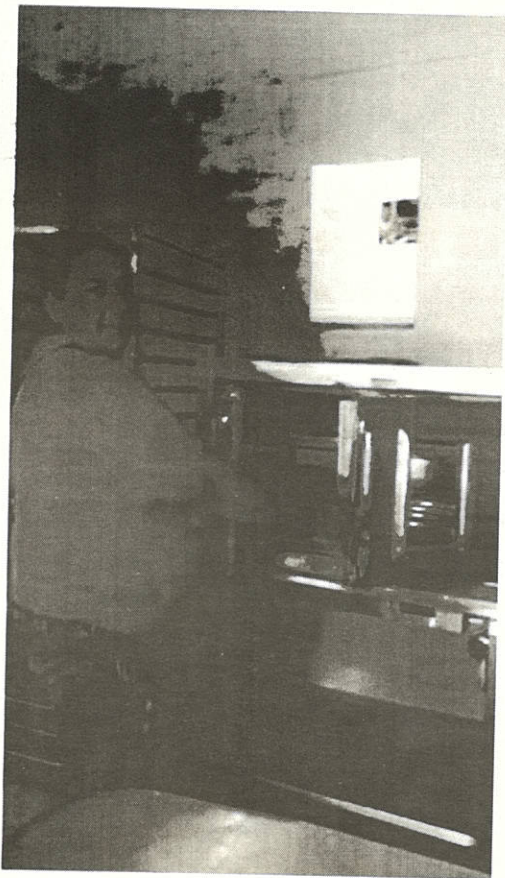

Galerías Fotográficas



Galerías Fotográficas

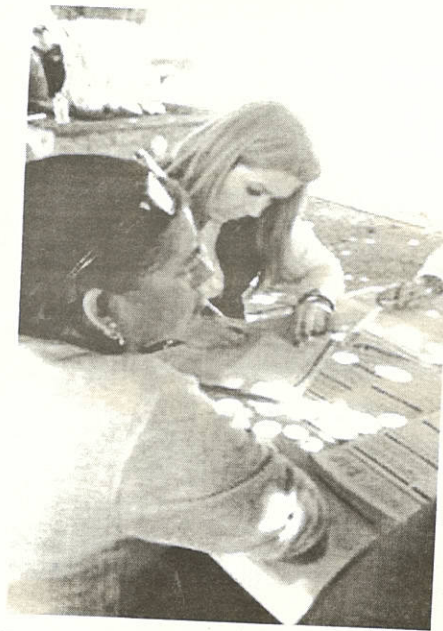

Juntos de la Mano

Eventos Especiales







DIF

PONCITLÁN

Juntos de la Mano

